СЛОВЦО

Слово "Центра образования"

Выпуск № 30, декабрь 2022

Зарегистрирован в Реестре школьной прессы России RSPR-69-02409-Г-01

Печатный орган МБОУ «Центр образования» 49” г. Твери

ЧУДЕСА ЗИМЫ

Глядя в окно и скучая по лету, я задумалась о том, как быстро меняется вид за окном. Каждый любит какое-то время года, но много ли тех, кто любит зиму? И за что мы любим это время года?

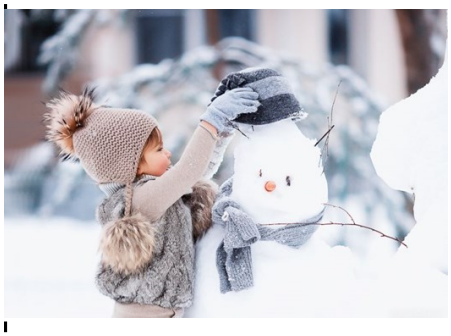

Утром, выглянув в окно, мы видим белоснежный тихий простор. Деревья приобрели новую окраску и заглядывают своими пушистыми веточками к нам в окна. Улица так и светится от блестящих пушинок, которые всю ночь усердно покрывали землю.

Мы уже успели насладиться лёгким морозцем и готовы встречать суровые холода. Когда на улице мороз, дома становится ещё уютнее. На окнах появляются узоры, которые можно разглядывать часами.

На улице ещё темно, а мы спешим в школу, наслаждаясь падающими с неба блёстками. После школы ребята прыгают в пушистые сугробы и начинается игра. У каждого свои забавы. Кто-то любит катать большой снежный ком, лепить снежных человечков. Кому-то интересен бой снежками. Некоторые любят кататься с горок. Ради всех этих развлечений мы ждём зиму, приходим домой все насквозь мокрые, но счастливые. Мама заваривает нам горячий чай, и мы сидим в ожидании каникул, свежего морозного воздуха, огромных снежных хлопьев, падающих с неба, которые так и хочется положить в тарелку и съесть за завтраком.

Каждый ребёнок ждет Новогоднюю ночь. Ожидает увидеть чудо до последнего, но засыпает в своей постели, так и не повидав загадочного доброго дедушку.

И вот наступает долгожданный волшебный праздник, который собирает нас всех за общим столом. В эту пору так хочется чудес и они случаются! Зима полна чудес и волшебства! Вспомните, как долго она не хочет отпускать нас из своих снежных объятий. Она, как разыгравшийся румяный ребёнок, хочет снова и снова озорничать с детворой, восхищать нас своей красотой, видеть улыбки на лицах взрослых людей, которые когда-то тоже были маленькими. В каждом человеке она пробуждает приятные чувства. Гордой снежной королевой она мчится на трёх белых конях, а потом бесследно исчезает.

Зима бывает разная, но всё-таки мы так ждём и любим эту волшебную пору.

Успенская Кристина,

7 «Б» класс

Интервью

Здравствуйте, дорогие читатели. Все мы знаем, что педагогический коллектив нашей школы нередко пополняется новыми учителями, но не со всеми мы успеваем познакомиться, поэтому мы стараемся брать интервью у всех недавно пришедших учителей и познакомиться с ними лучше. Сегодня у нас на интервью учитель английского языка **Минаков Николай Валерьевич**.

– Добрый день, Николай Валерьевич.

– Всем здравствуйте.

- Давайте начнём с первого вопроса. Почему Вы захотели стать учителем и чем Вас привлёк именно английский язык?

– Потому что английский язык я с детства любил, ещё с младших классов я постоянно учил его сам, потом занимался с репетиторами, и в конце концов так вышло, что после школы я поступил на факультет иностранных языков. А учителем я стал потому, что потянула меня душа к доброму, светлому, вечному. Лучше, чем жаловаться на то, что молодёжь растёт нехорошая, приложить свои труды к тому, чтобы вы выросли приличными, хорошими людьми.

- Какие советы Вы могли бы дать ученикам для изучения английского языка?

–Тут надо чётко понимать, для чего ты учишь язык и чего ты этим хочешь добиться. Если ты просто хочешь понимать, что написано на упаковке с печеньем, когда ты её читаешь, тебе просто перевод интересен. И ты можешь перевести на русский «O, cookies – это печенье», это одно. Если тебе это нужно для работы, то это совсем другое, тогда базового уровня тебе хватит только на то, чтобы хоть как -то понимать. Но если ты хочешь, чтобы тебе знание языка на самом деле пригодилось, то читай иностранную литературу, смотри фильмы в оригинале и так далее. Надо жить этим. Банально каждый день учить, читать, читать, учить, тут по-другому не получится. Нужно помучить себя немножко. То есть не бывает такого, что ты сходил в школу на три урока в неделю и уже знаешь английский язык. Надо заставлять себя учить. Это неприятно, но результат того стоит. Перевод не передаёт всей красоты языка, погружения в культуру. Ты смотришь фильмы и читаешь книги в оригинале. Жизнь становится более приятной. Ты начинаешь больше понимать, у тебя появляются новые возможности: читаешь, смотришь, слушаешь, разговариваешь и чем больше, тем лучше.

- Чем Вы увлекаетесь? Как проводите свободное время?

– Жизнь такая короткая, времени так мало, а развлечений так много, к сожалению, на всё времени не хватает, приходится концентрироваться в основном на чём-то одном. Как человек ещё молодой, полный сил, люблю заниматься спортом. Люблю кататься на велосипеде. Также могу дома с книжечкой отдохнуть или сериал посмотреть. Животных обожаю, помогаю бездомным кошечкам. Ещё увлекаюсь киберспортом. Некоторое время назад я узнал, что под покровительством президента в России проходят Всероссийские турниры по киберспорту. Кинул заявку, собрал команду. На региональном этапе мы выступили неплохо и заняли по Тверской области первое место. Я считаю, что это успех. Ребята - молодцы. Так что в следующем году кто захочет, может потренироваться и присоединиться.

- Есть ли у Вас список любимых фильмов или книг, которые вы посоветовали бы нашим читателям?

– Во-первых, конечно, все произведения нужно посмотреть/прочитать исключительно на языке оригинала!А так мой небольшой топ книг - это обязательно учебник английского, Иоанн Гёте «Фауст», Дж.Р.Р. Толкин «Властелин колец» и «Кодекс Бусидо. Хагакурэ. сокрытое в листве» Ямамото Цунэтомо. А из фильмов обязательно стоит что-нибудь посмотреть из творчества Хаяо Миядзаки и антиутопии о важности человеческих чувств.

- К чему вы стремитесь?

– В нашей жизни достаточно много тьмы, поэтому надо стремиться к тому, чтобы сделать это мир более добрым местом, нести в него любовь, и мир отдаст эту любовь в ответ.

- Ваш жизненный девиз?

– «Бороться и искать, найти и не сдаваться» – это точно стоит запомнить и не раз вспоминать.

Лязина Екатерина, 8 «Г» класс

День матери

«Мама» — главное слово для каждого из нас. Связь между матерью и ребёнком нерушима и непоколебима, как сила любви, которая их объединяет. В честь самого дорогого человека был создан специальный праздник — День матери, который отмечают в России уже больше двадцати лет. Ежегодно он выпадает на последнее воскресенье ноября.

Хотя День матери в России и молодой праздник, он уже обрёл свои традиции. Так, у него появился символ — незабудка. Маленький цветок символизирует постоянство, преданность, нежность и бескорыстную любовь. Изображения плюшевых медвежат с незабудками в лапках — тоже атрибут торжества. К этому дню приурочена Всероссийская социальная акция «Мама, я тебя люблю!». В её рамках дети рисуют и отправляют открытки мамам по почте или дарят их лично. Традиционно в День матери проводят тематические мероприятия. В их числе концерты, а также вручение медалей и грамот отличившимся матерям.

Своя культура праздника есть и в других странах. В Великобритании и Ирландии, например, принято готовить в материнское воскресенье торт под названием «Симнель». Это кекс с кусочками сухофруктов и цукатов, специями, миндальной пастой и марципаном. А в Японии даже есть посвящённая маме национальная песня, которую поют в каждой семье.

День матери — это праздник, к которому никто не может остаться равнодушным. Мне хочется сказать слова благодарности всем Матерям, которые дарят детям любовь, добро, нежность и ласку. Спасибо вам! Пусть каждой из вас почаще говорят тёплые слова ваши любимые дети! Пусть на их лицах светится улыбка, и радостные искорки сверкают в глазах когда вы вместе!

Турыгина Полина, 10 «А» класс

Всемирный день домашних животных

Здравствуйте, уважаемые читатели школьной газеты “СловЦО”! 30 ноября 2022 года отмечается Всемирный день домашних животных. Он посвящён всем одомашненным человеком животным и служит напоминанием всему человечеству об ответственности за «братьев наших меньших».

Девизом этого дня стали слова Маленького принца из произведения Антуана де Сент-Экзюпери: «Ты навсегда в ответе за тех, кого приручил». Идея проведения этого праздника впервые прозвучала еще в 1931 году, на Международном конгрессе сторонников движения в защиту природы, во Флоренции.

Сегодня мероприятия, посвящённые Всемирному дню животных, весьма разнообразны и в каждой стране проходят посвоему. Где-то проводятся пикеты в защиту животных от жестокого обращения, где-то флешмобы в поддержку создания приюта или клиник для животных, где-то выставки кошек и собак и т.д. А кто-то в этот день позволяет своим домашним питомцам делать всё, что было запрещено ранее (рвать обои, грызть мебель и тапки, лазать по шторам, есть со стола…), или покупает своему любимцу огромное количество вкусностей, а кто-то просто уделяет максимум внимания своему пернатому, водоплавающему или четвероногому другу. Эта дата призывает всех присоединиться к такому доброму и важному празднику, главное – помнить, что мы в ответе за тех, кого приручили!

У меня тоже есть домашние животные – это две кошки и две собаки. Мой любимчик - это Бордоский дог по имени Федя. Мне нравится играть с ним! Каждый вечер я и сестра гуляем с Федей, а он очень радуется, когда мы проводим с ним время!

Бабаева Олеся, 9 «А» класс

Заметки историка

Здравия желаю, дорогие читатели! Продолжая свою рубрику "Заметки историка", я хотел бы подробней рассказать об очень интересном и даже переломном моменте Российской истории - войне 1812 года. Точнее о том, каковы были причины этой войны, и были ли они вообще.

Начиная с 1807 года, а именно с Тильзитского мирного договора, Россия заключила немало соглашений с французами. Сам император Александр I относился позитивно к этому союзу. Наполеоновские советники отмечали, что намерены превратить Россию в экономически развитое государство вроде Франции. Главной проблемой стал государственный устрой России. Дворяне и аристократы стояли против политики Александра I и его министра Сперанского, они считали, что Александр I показывает свою слабость, выполняя условия Наполеона. Дворяне протестовали в том числе из-за потери собственных доходов. Причиной убытков стали введённые санкции на ввоз английских товаров. Император, с одной стороны, не хотел конфликтовать с влиятельным Наполеоном, а с другой, с дворянами. Но для поддержания стабильности внутри страны Александр I все же негласно принял сторону помещиков и дворян, он ввёл таможенный налог, который увеличивал стоимость ввоза в Россию товаров, что производила Франция. Наполеон был против, однако начало было положено.

Наполеон же подозревал Россию в перепродаже британских товаров в страны-участники блокады, что в приводило старания Наполена по уничтожению английской экономики к нулю. Также в России он видел единственное государство, что способно ему хоть что-то противопоставить, ведь вся Европа уже была под его контролем, что он и доказал, окончательно подчинив себе Пруссию и Австрию. Теперь ожидать удара Наполеоновских войск русским генералам предстояло ожидать минимум с трёх направлений: с севера, с центра и с юга. Из русских генералов он видел только двух способных ему противостоять, это Кутузов и Багратион. С Кутузовым он уже встречался в битве при Аустерлице. Багратион же был не главнокомандующим, а лишь одним из генералов. Именно раздробленность российского командования придавала Наполену больше уверенности. Ещё в этой войне отражался интерес императора Франции к завоеванию Индии - одной из британских колоний. Возможность покорить Россию позволяла ему рассчитывать на второй шанс.

На этой ноте я завершаю свое повествование, надеюсь, вам пришлись по душе мои труды и вы узнали для себя что-то новое.
До новых встреч !

Чугуй Алексей, 9 «А» класс

Страница книголюба

Всем доброго времени суток! Вот и наступила зима, а с ней пришли холод и снег. Снежинки падают на землю, окрашивая её в белый цвет. Холод же пробирается через одежду и кусает кожу. Так, в своём стихотворении А. С Пушкин пишет, показывая суровость зимы:

Буря мглою небо кроет,
Вихри снежные крутя;
То, как зверь, она завоет,
То заплачет, как дитя

Но всё же есть особое зимнее настроение, приходящее чаще перед всеми любимым праздником - Новым годом. Свои различные произведения о торжестве писали многие классики. И я хотела бы посоветовать книги для поднятия новогоднего настроения.

Первое, что я хотела бы порекомендовать это «Рождество Эркюля Пуаро" Агаты Кристи. Сюжет в том, что миллионер собирается собрать всю свою не очень-то дружную семью на Рождество. Но прямо перед праздником его зверски убивают. Поэтому в дом приезжает лучший детектив - Эркюль Пуаро. Он сразу заметил подозрительность во всех присутствующих. Миллионера мог убить кто угодно. Улик много, но, как кажется, ни одна из них не указывает на подозреваемых. Так кто же убил героя?

Также рассказ ,, Дары волхвов" О. Генри- рождественская и трогательная история о бедных влюблённых. В ней показывается настоящий пример безусловной любви, герои жертвуют своими интересами ради друг друга.

Книга, «Рождественская песнь» Чарльза Диккенса заденет людей любого возраста. Эта история о преображении старого Скруджа, за всю жизнь не знавшего радости. Он отправляется в фантастическое путешествие с тремя Святочными Духами. В конце Скрудж всё же познал чувство радости и доброты.

Существует ещё множество книг про Рождество, и я желаю всем найти свою книгу, которая подарит особое настроение и радость от её прочтения.

Всем приятного времяпрепровождения!

Книжный червь, 7 «Б» класс

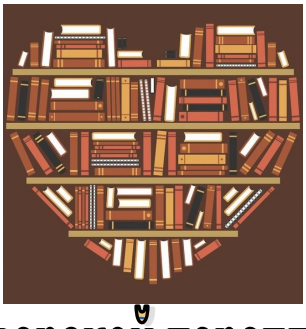

«Тверской переплёт»

Всем привет! С вами репортёр Кирилл. Не так давно - если быть точнее, в конце октября - прошёл VIII Межрегиональный книжный фестиваль «Тверской переплёт». Он проходил в библиотеке имени Горького и длился два дня. На данном мероприятии были лекции, награждения, а также представление новых книг. Мне удалось посетить лишь первый день, поэтому рассказываю о нём.

Я впервые оказался в городской библиотеке, из-за чего очень долго разбирался в планировке данного здания. Одним из главных событий фестиваля был приезд Дениса Драгунского- сына Виктора Драгунского, автора «Денискиных рассказов». Именно юный Денис Викторович был прообразом того самого Дениски, что хотел быть боксёром, пел вместе с Мишкой «Где это видано, где это слыхано…» и многое другое. Эти истории сопровождают нас всю сознательную жизнь, но немногие знают, что почти все они- выдумка! Сам Денис Викторович рассказал о том, что лишь одна история настоящая. Это история про то, как учитель физкультуры, чтобы не расстраивать остальных, наградил всех, кто пробежал забег после второго мальчика, третьим местом. Как и его отец, Денис Драгунский писатель. Он пишет взрослые книги на самые разнообразные темы, но он всегда рад и повспоминать истории, связанные с творчеством отца.

Также была лекция о зарождении комиксов в России: от карикатур КУКРЫНИКСОВ и агитационных плакатов СССР до студии «КОМ» и Ольги Лаврентьевой. На «Тверском переплёте» было, есть и будет множество интереснейших авторов, о которых надо говорить, но лучше всего - смотреть на них самих. Я уверен, что и в следующем году состоится подобное мероприятие, на которое смогут прийти все желающие.

Рыбаков Кирилл, 10 «Б» класс

«Бедная Лиза» Карамзина глазами современного читателя

«Книги делают человека лучше, а это одно из основных условий и даже основная, чуть ли не единственная цель искусства», - говорил Иван Александрович Гончаров. Его высказывание абсолютно справедливо, ведь литература всегда обогащала людей духовно, давала понятие морали и нравственности, добра и зла, возможность осознать, что есть порок, а что – добродетель, помогала развивать внутренний мир, анализировать собственный и чужие характеры, пользуясь опытом героев художественных произведений. Во все времена авторы стремились донести до читателя свои взгляды на этические ценности, поделиться знаниями, предоставив человеку почву для размышлений, побудить его думать и действовать ради создания совершенного общества. Хорошая книга воспитывает, формирует личность, позволяет встать на правильный путь. Чтение всегда было широко востребовано. Литература из века в век становилась содержательнее, все больше отражала события и образы, актуальные как для людей того времени, так и для моих современников. На конец XVIII-го века выпал один из этапов развития литературы – переход к сентиментализму.

Сентиментализм впервые показал чувства людей, выделил сердце и душу как главное в человеке, описал переживания персонажей. Характерной чертой его было то, что в сентиментальных произведениях впервые главными героями смогли стать простые люди, крестьяне. А для России главной книгой данного направления стала повесть Николая Михайловича Карамзина «Бедная Лиза», написанная в 1792 году. В 2022 году исполняется 230 лет со дня ее публикации.

Повесть открывает читателям жизнь простой девушки Лизы, продающей цветы, чтобы прокормить себя и мать. Однажды героиня знакомится с молодым дворянином Эрастом. Сначала их отношения наполнены лишь непорочной любовью, а Лиза – идеал пылкого дворянина, узнавшего, что «и крестьянки любить умеют», но позже, с потерей невинности, Лиза становится неинтересна своему воздыхателю. Молодые люди разлучаются, а через несколько месяцев вовсе расстаются, ведь Эраст предпочитает любимой богатую вдову, способную обеспечить его и спасти от бедности. Девушка в отчаянии бросается в пруд, не в силах пережить предательство, а мужчина, узнав об этом, винит себя всю оставшуюся жизнь. Автор поднимает тему, актуальную для крепостной России: невозможность счастья между людьми из разных сословий. Здесь показана «жизнь сердца и страстей». Лиза не могла выйти замуж за Эраста, но даже их обычные встречи были обречены, так как дворянин не чувствовал ответственности за любимую. Он оказался слишком ветреным и непостоянным. Пока девушка полностью погружалась в отношения с мужчиной и отдавалась чувствам, любовь Эраста пошла на убыль, настало пресыщение. Несерьезность намерений героя выразилась и в том, что после потери состояния и имения он не захотел связать жизнь с бедной Лизой, откупившись от нее ста рублями. Материальное благополучие оказалось превыше всего, даже чувств.

Несмотря на то что со дня написания произведения Карамзиным прошло уже не одно столетие, повесть остается актуальной и в наши дни. Она учит читателей любить. Любить искренне, открывать избраннику свое сердце, всегда быть рядом и поддерживать в трудную минуту. Автор показывает, как важно быть верным своему выбору, отвечать за свои поступки и их последствия, а также сочувствовать и сопереживать другим. Данное произведение воспитывает в нас гуманные качества. Я думаю, еще один урок, который мы можем извлечь, - возможность пережить расставание или измену, найти силы жить дальше. Современным людям необходимо знать историю бедной Лизы и, используя опыт героев, учиться лучше понимать себя и других. Это произведение обнажает пороки, показывает нравственные ориентиры и подсказывает правильный путь, которого следует придерживаться в жизни. Карамзин советует прежде всего думать о душе, а не только о физическом благополучии, поэтому данная книга, несомненно, воспитывает читателя, делает его лучше.

Турыгина Полина, 10 «А» класс

Что посмотреть на новогодних каникулах

Здравствуй, дорогой читатель. Я думаю, что каждый человек ждёт наступающих праздников – Нового года и Рождества - и хочет почувствовать новогоднюю атмосферу, поднять новогоднее настроение. У всех это происходит по-разному: кто-то проводит время с семьёй, кто-то наряжает новогоднюю ёлку, покупает подарки и так далее. Но я уверен, что новогодние фильмы – это одно из лучших и доступных средств для новогоднего духа. Сегодня мне хочется посоветовать тебе фильмы к просмотру, и не думай, что тут будут такие типичные для зимних праздников художественные картины, как «Один дома» или «Ирония судьбы». Надеюсь, что у меня получится удивить тебя фильмами, которые ты, может быть, никогда не видел. Приятного чтения!

«Подарок на рождество», 1996

Этот фильм рассказывает нам историю о Говарде Ленгстоне – очень занятом человеке. У него есть одна проблема: он не выполняет обещания. Говард обещает сыну, что на Новый год подарит ему «Турбомена» - популярную и любимую игрушку каждого ребёнка. Но вы, наверное, уже поняли, что отец забывает об обещании и вспоминает о нём тогда, когда всех «Турбоменов» раскупили со всех прилавков. Именно на погоне Говарда за «Турбоменом» строится основной сюжет комедии.

«Клаус», 2019

В центре истории этого мультфильма стоит Джаспер - сын владельца почтового бизнеса. Джаспер очень эгоистичен и самолюбив. Его отец это видит и решает проучить своего сына. Он поручает Джасперу отправиться в город Смиренсбург, который находится на каком-то богом забытом острове в качестве работника почты. Главной целью Джаспера является доставка шести тысяч писем. Если он выполнит эту цель, то сможет отправиться домой и вернуться к своей привычной жизни. Но трудность этой задачи не только в большом объёме писем. В этом городе на протяжении нескольких веков враждуют между собой два клана, перевирая историю их ненужных междоусобиц каждый в свою пользу. Через некоторое время Джаспер знакомится с местным лесником – Клаусом. Их первая встреча была не очень дружелюбной, но со временем они подружатся и начнут дарить детям подарки. Джаспер по мере всего мультфильма из эгоистичного и ленивого превращается в трудолюбивого и дружелюбного персонажа.

Данный мультфильм может порадовать не только своей историей и юмором, но и красивой анимацией.

«Полярный экспресс», 2004

Мальчик Крис почти перестал верить в Санту. Он почти полностью убедился в том, что Санты не существует. Но вдруг к дому Криса приехал поезд – Полярный экспресс с направлением на Северный Полюс. Кондуктор предложил Крису сесть на поезд и отправиться в далёкое путешествие к Санта Клаусу. Крис сначала мешкается, но, когда поезд уже начал отъезжать, он успел заскочить в него. Далее зрителя ждёт интересный сюжет и неповторимый экшн, что не даёт расслабиться на протяжении всего просмотра.

При вступительных титрах я заметил знакомого мне режиссёра и сразу понял, что мне понравится этот мультфильм. Имя этого режиссёра – Роберт Земекис, он создатель таких популярных картин, как «Назад в будущее», «Форрест Гамп», «Изгой» и т.д. Можно уверенно утверждать, что «Полярный экспресс» прошёл проверку временем и спустя несколько лет остается интересным для зрителя, по крайней мере для меня.

«Хранители снов», 2012

Это очень интересный и красивый мультик от студии «Dreamworks». Главным героем данного мультфильма является Ледяной Джек или же дух зимы. Он проводит время, бездельничая и страдая разной ерундой. В это время на Северном Полюсе происходит собрание Хранителей снов. Хранители снов – это группа всеми известных персонажей: Пасхального Кролика, Санта Клауса, Зубной Феи и Песочного Человека.

Главным злом в этом мультфильме выступает Кромешник – дух страха. Он хочет сделать так, чтобы все дети забыли о Хранителях и помнили только о страхе, делая Кромешника сильнее. Вдруг Джек попадает к Хранителям. На новом собрании его называют новым Хранителем. Но неожиданно приходит новость, что слуги Кромешника воруют зубных фей. С этого и начинается борьба Хранителелей и Кромешника за детские мечты и веру.

«Серебряные коньки», 2020

«Серебряные коньки» - это более серьёзная картина, относительно других выше представленных. Она рассказывает об обычном сыне фонарщика – Матвее, и Алисе – дочери местного богатого чиновника. Казалось бы, чем они могут быть связаны, но случайные обстоятельства их сблизили. На протяжении всего фильма они мечтают быть вместе, но различное положение, занимаемое ими в обществе, мешает главным героям. На эту проблемы накладываются и их личные проблемы. У Матвея отец болеет чахоткой, и на лечение нужны большие деньги, а Алиса хотела поступить в университет, заниматься наукой, но на это нужно согласие мужа или отца. Отец Алисы категорически против её планов, а мужа у неё нет. Через все эти трудности главные герои и должны пройти ради собственного счастья.

Этот фильм выделяется красотой зимнего Санкт-Петербурга 1899-1900 годов. На протяжении фильма чувствуется новогодняя атмосфера.

«Рождественская история», 2009

Эта история основана на книге Чарльза Диккенса «Рождественская песнь». Эбинайзер Скрудж – это очень вредный и жадный скряга. Он не хочет праздновать со своей семьёй Рождество и портит настроение другим перед праздником. Так, он заставляет своего работника Боба, получающего скудное жалование, больше работать даже в предпраздничный день. Можно сказать, что Эбинайзер «чахнет над своим золотом». Но в одну ночь всё изменилось. К нему явились три духа Рождества: прошлого, настоящего и будущего. Каждый из них показывает разные дни из жизни Скруджа с целью показать его со стороны и в итоге образумить.

Это очень добрая и красивая история. Я её пересматриваю каждый год, и этот мультфильм режиссировал всё тот же Роберт Земекис, так что о качестве этого фильма не надо волноваться.

Я посоветовал вам мои самые любимые новогодние фильмы. Мне кажется, что они могут порадовать вас сказочной и праздничной атмосферой, хорошими поучительными историями и красивыми видами. Поздравляю всех с наступающим Новым годом!

Тактаров Артемий, 9 «А» класс

Новогоднее настроение

Практически во всем мире Новый год считается главным праздником в году. Новый год ждут взрослые и дети.

Новый 2023 год будет годом чёрного водяного Кролика, чтобы он остался доволен, необходимо знать некоторые правила и приметы.

* Купите копилку-кролика, бросьте туда несколько монет и пополняйте её весь год, деньги для этого к вам будут приходить.
* Если после праздника осталась еда, отдайте её животным и птицам
* Не рекомендуется встречать грядущий год наедине с самим собой, чтобы он не стал для вас однообразным и скучным.
* Нельзя ссориться, вы спугнете удачу, избегайте конфликтов, а если необходимо выяснить отношения, сделайте это позже.
* Завершите все дела до 12 часов ночи 31 декабря, иначе своим беспокойством вы вспугнёте животное.
* Не давайте и не берите в долг перед новогодней ночью, если у вас есть долги, лучше напрячься, но всё до копейки отдать.

В чём встречать Новый год 2023? Одежда не должна быть кричащей, ярких расцветок, следует выбирать спокойные тона, таков нрав Кролика. Подходящие цвета: бежевый, песочный, зеленый. Можно добавить золотые, коричневые, синие, белые и серые акценты. Не рекомендуется в праздничном наряде использовать кожу и мех, иначе Кролик рассердится и спокойной жизни в 2023 году вам не видать.

Счастья, здоровья, удачи и любви в наступающем Новом году !!!

Проворова Елизавета, 9 «А» класс

Новогодние поделки

Здравствуйте, дорогие читатели! Совсем скоро наступит один из самых главных праздников – Новый Год. Многие уже начали подготовку к этому замечательному событию. Кто-то ищет себе красивый праздничный наряд, подарки родным и близким, другие строят планы на новогодние каникулы, некоторые уже достали ёлку и начинают украшать свои квартиры и дома. Все же мы хотим, чтобы наше жильё было красиво украшено к важному празднику? В честь этого я подготовила небольшую подборку простых, симпатичных новогодних украшений, которые вы можете сделать своими руками, не потратив на это много времени.

1) **Ангелочек.** На создание такой маленькой прелести тратится не более трёх минут. Подробнее с созданием ангелочка вы можете ознакомиться по видео «Ангелочек из бумаги» с YouTube-канала «Лум Планет».

2)**Ёлочка**. На данную поделку уйдет немного больше времени и сил, чем на предыдущую. Однако эта ёлочка выглядит более эффектно. Подробнее с её созданием Вы можете ознакомиться с помощью видео «Ёлка из бумаги своими руками» YouTube-канала «Хочу творить».

3) **Снежинки**. Скорее всего, большинство их уже делали. Но мало кто вырезал снежинки по чертежу. Вот несколько идей! Чтобы увидеть ещё больше красивых снежинок подобного плана, посмотрите видео «Как сделать простые снежинки из бумаги» с YouTube-канала «AssistanceTV».

4) **Дедушка Мороз**. На эту работу тратится не более пати минут. Очень легко, мило и просто! Чтобы увидеть увеличенное изображение поэтапного создания Дедушки Мороза из бумаги, советую видео-урок «Самый простой Дед Мороз из бумаги» YouTube-канала «CreativeClub».

5) **Снежинка из полосок**. Создание снежинки из полосок – очень увлекательный процесс. Несмотря на то что эта новогодняя поделка выглядит сложной, в ней нет ничего трудного. Она займет у вас немного времени. На сайте homemyhome.ru по запросу «Красивые снежинки и очаровательные звёздочки из бумаги», вы найдёте пошаговое выполнение данной работы.

Надеюсь, что подборка была для вас полезной. Желаю вам удачи, счастья, любви, здоровья , успехов и исполнения желаний. Увидимся в следующем году!

Бурдина Анна, 7 «Б» класс

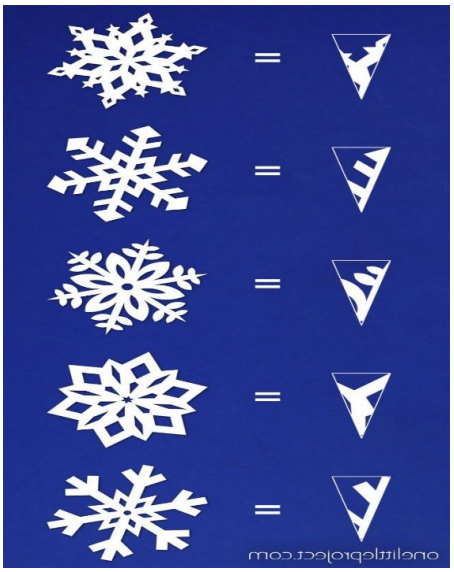

Маньчжурский пришелец

Недалеко от нашей школы растёт удивительное экзотическое дерево, которое не похоже ни на какое другое. Оно растет в ближайшем дворе, по дороге, ведущей к бульвару Гусева, недалеко от арки, поодаль от домов. В этой заметке я расскажу вам о нем. Осенью оно стояло с ярко- жёлтой кроной, но сейчас его ствол и ветви голые, без листьев. Сейчас оно небольшое, выше человека только раза в два, но, будучи быстрорастущим, оно скоро станет очень высоким. Что же это за дерево? Это орех маньчжурский — вид листопадных однодомных деревьев рода Орех.

Что придаёт дереву необычный вид? Зимой экзотический вид дереву придаё т необычный ствол - редковетвистый, похожий на большой ажурный светлый коралл с ветвями, заканчивающимися крупными, желтоватыми, бархатисто-опушёнными почками.
Весной и летом экзотический вид дереву придают его листья, которые достигают в длину одного метра и состоят из вытянутых отдельных продолговато-эллиптических листочков длиной до 20 см. Осенью дерево буквально завораживает своей яркой кроной.

Откуда прибыл к нам этот пришелец? Маньчжурский орех пришёл в наши места издалека. В диком виде он растёт в Приморском крае, в южной части Амурской области и Хабаровского края; также его много в Китае и Монголии. Его излюбленные места – это долины рек и ручьёв дальневосточных широколиственных лесов. Эти деревья с мощной корневой системой и круглыми серо-голубыми стволами могут достигать 20 метров.

Заглянем в книгу и почитаем о маньчжурском орехе. Оказывается, что это ценное пищевое и лекарственное дерево. Его листья являются природным антибиотиком, которые обладают мощнейшим противомикробным действием, поскольку выделяют фитонциды, обеззараживающие воздух. Масло маньчжурского ореха отличается приятным ореховым вкусом и ароматом. Отвары и настойки листьев ореха маньчжурского применяют как вяжущее средство. В свежих листьях ореха маньчжурского содержится много аскорбиновой кислоты, почти столько же, сколько в плодах шиповника. Во всех частях растения обнаружен йод, необходимый для функционирования щитовидной железы. Кроме этого, объемная крона этого дерева хорошо улавливает пыль, газ, пары вредных веществ, и поэтому это растение рекомендуется высаживать во всех городах.

Маньчжурский орех живет в среднем 250 лет. Казалось бы, это крепкое, ветроустойчивое и морозостойкое дерево должно широко распространяться по всей территории земли, но происходит обратное явление: его естественная численность сокращается в результате разрушения его местообитаний. Поэтому нам всем полезно знать: если человек будет его высаживать в своих городах, этих ценных и красивых деревьев будет больше - и в нашем городе, и в стране, и во всем мире. Сходите и посмотрите на него - этот маньчжурский пришелец привлекателен и зимой, без листьев.

Иванова Варвара, 5 «В» класс.

Газета «СловЦО» является независимым изданием МБОУ «Центр образования № 49» .

RSPR 69-02409-Г-01